铜川仲裁委员会秘书处
2019年部门决算

保密审查情况：已审查

部门主要负责人审签情况：已审签

目录

第一部分部门概况

一、部门主要职责及内设机构

二、部门决算单位构成

三、部门人员情况

第二部分2019年部门决算表

一、收入支出决算总表

二、收入决算总表

三、支出决算总表

四、财政拨款收入支出决算总表

五、一般公共预算财政拨款支出决算表

六、一般公共预算财政拨款基本支出决算表

七、一般公共预算财政拨款“三公”经费及会议费、培训费支出决算表

八、政府性基金预算财政拨款收入支出决算表

第三部分2019年部门决算情况说明

一、收入支出决算总体情况说明

二、收入决算情况说明

三、支出决算情况说明

四、财政拨款收入支出决算总体情况说明

五、一般公共预算财政拨款支出决算情况说明

（一）财政拨款支出决算总体情况说明
（二）财政拨款支出决算具体情况说明
六、一般公共预算财政拨款基本支出决算情况说明
七、一般公共预算财政拨款“三公”经费及培训费、会议费支出决算情况说明
（一）“三公”经费财政拨款支出决算总体情况说明
（二）“三公”经费财政拨款支出决算具体情况说明
（三）培训费支出情况说明
（四）会议费支出情况说明
八、政府性基金预算财政拨款收入支出情况说明
九、国有资本经营财政拨款收入支出情况说明
十、预算绩效情况说明
（一）预算绩效管理工作开展情况说明
（二）部门决算中项目绩效自评结果
十一、其他重要事项说明
（一）机关运行经费支出情况说明
（二）政府采购支出情况说明
（三）国有资产占用及购置情况说明

第四部分专业名词解释

第一部分部门概况

一、部门主要职责及内设机构

（一）主要职责

按照《仲裁法》和国务院办公厅【1996】22号文件精神，铜编发【1996】5号文件规定成立铜川仲裁委员会，下设秘书处为办事机构，为科级建制全额拨款事业单位，其职责依照《铜川仲裁委员会章程》行使，主要职责是：负责仲裁案件受理、仲裁文书送达、档案管理，收取和管理仲裁费用；承办仲裁委员会交办的其他工作。

（二）内设机构

依据部门三定方案，按照《仲裁法》和国务院办公厅【1996】22号文件精神，铜编发【1996】5号文件规定成立铜川仲裁委员会，下设秘书处为办事机构，为科级建制全额拨款事业单位。

二、部门决算单位构成

纳入2019年本部门决算编制范围的单位共1个，即：铜川仲裁委员会秘书处本级（机关），我单位无二级预算单位：

序号	单位名称
1	铜川仲裁委员会秘书处本级（机关）

三、部门人员情况

截止 2019 年底，本部门人员编制 4 人，其中行政编制 0 人、事业编制 4 人；实有人员 3 人，其中行政 0 人、事业 3 人、工勤 0 人。单位管理的离退休人员 1 人。

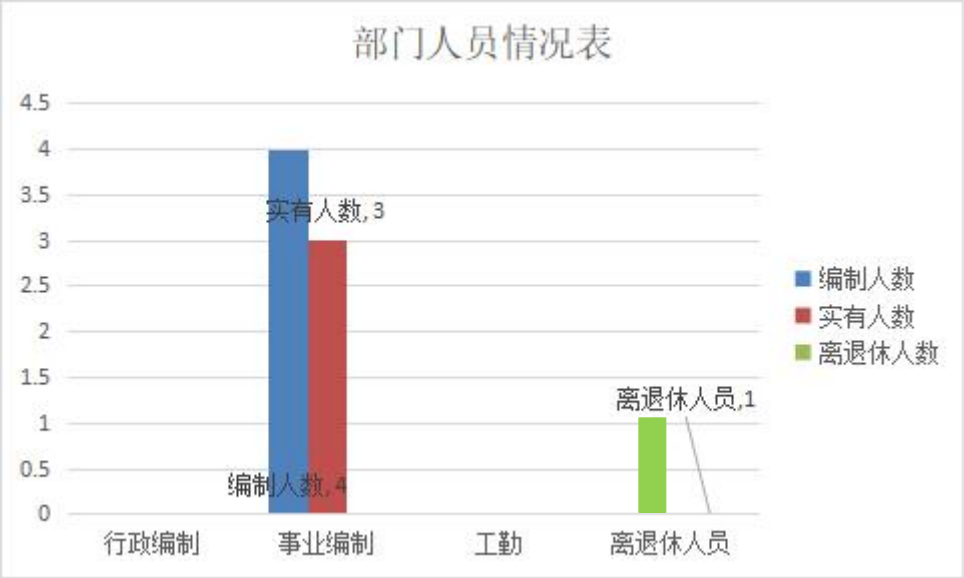

”

第二部分　2019 年度部门决算表

序号	内容	是否空表	公开空表理由
表1	收入支出决算总表	否	
表2	收入决算表	否	
表3	支出决算表	否	
表4	财政拨款收入支出决算总表	否	
表5	一般公共预算财政拨款支出决算表（按功能分类科目）	否	
表6	一般公共预算财政拨款基本支出决算表（按经济分类科目）	否	
表7	一般公共预算财政拨款“三公”经费及会议费、培训费支出决算表	否	
表8	政府性基金预算财政拨款收入支出决算表	是	本单位不涉及政府性基金收入支出

收入支出决算总表

公开01表

编制部门：铜川市仲裁委员会秘书处　　2019年　　金额单位：万元

收入		支出	
项目	决算数	项目	决算数
1、一般公共预算财政拨款	80.68	1、一般公共服务支出	55.60
2、政府性基金预算财政拨款	0.00	2、外交支出	0.00
3、国有资本经营预算财政拨款	0.00	3、国防支出	0.00
4、上级补助收入	0.00	4、公共安全支出	0.00
5、事业收入	0.00	5、教育支出	0.00
6、经营收入	0.00	6、科学技术支出	0.00
7、附属单位上缴收入	0.00	7、文化旅游体育与传媒支出	0.00
8、其他收入	0.00	8、社会保障和就业支出	6.83
		9、卫生健康支出	1.47
		10、节能环保支出	0.00
		11、城乡社区支出	0.00
		12、农林水支出	0.00
		13、交通运输支出	0.00
		14、资源勘探信息等支出	0.00
		15、商业服务业等支出	0.00
		16、金融支出	0.00
		17、援助其他地区支出	0.00
		18、自然资源海洋气象等支出	0.00
		19、住房保障支出	2.54
		20、粮油物资储备支出	0.00
		21、灾害防治及应急管理支出	0.00
		22、其他支出	0.00
本年收入合计	80.68	**本年支出合计**	66.44
用事业基金弥补收支差额	0.00	结余分配	0.00
年初结转和结余	27.80	年末结转和结余	42.04
收入总计	108.48	**支出总计**	108.48

注：本表反映部门本年度的总收支和年末结转结余情况。本表金额转换为万元时，因四舍五入可能存

收入决算表

公开02表

编制部门：铜川市仲裁委员会秘书处　　2019年　　金额单位：万元

项目		本年收入合计	财政拨款收入	上级补助收入	事业收入		经营收入	附属单位上缴收入	其他收入
功能分类科目编码	科目名称				小计	其中：教育收			
合计		80.68	80.68	0.00	0.00	0.00	0.00	0.00	0.00
201	一般公共服务支出	70.24	70.24	0.00	0.00	0.00	0.00	0.00	0.00
20103	政府办公厅（室）及相关机构事务	70.24	70.24	0.00	0.00	0.00	0.00	0.00	0.00
2010350	事业运行	33.24	33.24	0.00	0.00	0.00	0.00	0.00	0.00
2010399	其他政府办公厅（室）及相关机构事务支出	37.00	37.00	0.00	0.00	0.00	0.00	0.00	0.00
208	社会保障和就业支出	6.06	6.06	0.00	0.00	0.00	0.00	0.00	0.00
20805	行政事业单位离退休	6.06	6.06	0.00	0.00	0.00	0.00	0.00	0.00
2080505	机关事业单位基本养老保险缴费支出	6.06	6.06	0.00	0.00	0.00	0.00	0.00	0.00
210	卫生健康支出	1.47	1.47	0.00	0.00	0.00	0.00	0.00	0.00
21011	行政事业单位医疗	1.47	1.47	0.00	0.00	0.00	0.00	0.00	0.00
2101102	事业单位医疗	1.47	1.47	0.00	0.00	0.00	0.00	0.00	0.00
221	住房保障支出	2.91	2.91	0.00	0.00	0.00	0.00	0.00	0.00
22102	住房改革支出	2.91	2.91	0.00	0.00	0.00	0.00	0.00	0.00
2210201	住房公积金	2.91	2.91	0.00	0.00	0.00	0.00	0.00	0.00

注：本表反映部门本年度取得的各项收入情况。本表金额转换为万元时，因四舍五入可能存在尾差。

支出决算表

公开03表

编制部门：铜川市仲裁委员会秘书处　　2019年　　金额单位：万元

项目		本年支出合计	基本支出	项目支出	上缴上级支出	经营支出	对附属单位补助支出
功能分类科目编码	科目名称						
合计		66.44	54.13	12.31	0.00	0.00	0.00
201	一般公共服务支出	55.60	43.30	12.31	0.00	0.00	0.00
20103	政府办公厅（室）及相关机构事务	55.60	43.30	12.31	0.00	0.00	0.00
2010350	事业运行	36.10	36.10	0.00	0.00	0.00	0.00
2010399	其他政府办公厅（室）及相关机构事务支出	19.51	7.20	12.31	0.00	0.00	0.00
208	社会保障和就业支出	6.83	6.83	0.00	0.00	0.00	0.00
20805	行政事业单位离退休	6.83	6.83	0.00	0.00	0.00	0.00
2080505	机关事业单位基本养老保险缴费支出	6.83	6.83	0.00	0.00	0.00	0.00
210	卫生健康支出	1.47	1.47	0.00	0.00	0.00	0.00
21011	行政事业单位医疗	1.47	1.47	0.00	0.00	0.00	0.00
2101102	事业单位医疗	1.47	1.47	0.00	0.00	0.00	0.00
221	住房保障支出	2.54	2.54	0.00	0.00	0.00	0.00
22102	住房改革支出	2.54	2.54	0.00	0.00	0.00	0.00
2210201	住房公积金	2.54	2.54	0.00	0.00	0.00	0.00

注：本表反映部门本年度各项支出情况。本表金额转换为万元时，因四舍五入可能存在尾差。

财政拨款收入支出决算总表

公开04表

编制部门：铜川市仲裁委员会秘书处　　2019年　　金额单位：万元

收入		支出			
项目	决算数	项目	决算数		
			合计	一般公共预算财政	政府性基金预算财
1、一般公共预算财政拨款	80.68	1、一般公共服务支出	55.60	55.60	0.00
2、政府性基金预算财政拨款	0.00	2、外交支出	0.00	0.00	0.00
3、国有资本经营预算收入	0.00	3、国防支出	0.00	0.00	0.00
		4、公共安全支出	0.00	0.00	0.00
		5、教育支出	0.00	0.00	0.00
		6、科学技术支出	0.00	0.00	0.00
		7、文化旅游体育与传媒支出	0.00	0.00	0.00
		8、社会保障和就业支出	6.83	6.83	0.00
		9、卫生健康支出	1.47	1.47	0.00
		10、节能环保支出	0.00	0.00	0.00
		11、城乡社区支出	0.00	0.00	0.00
		12、农林水支出	0.00	0.00	0.00
		13、交通运输支出	0.00	0.00	0.00
		14、资源勘探信息等支出	0.00	0.00	0.00
		15、商业服务业等支出	0.00	0.00	0.00
		16、金融支出	0.00	0.00	0.00
		17、援助其他地区支出	0.00	0.00	0.00
		18、自然资源海洋气象等支出	0.00	0.00	0.00
		19、住房保障支出	2.54	2.54	0.00
		20、粮油物资储备支出	0.00	0.00	0.00
		21、灾害防治及应急管理支出	0.00	0.00	0.00
		22、其他支出	0.00	0.00	0.00
本年收入合计	80.68	**本年支出合计**	66.44	66.44	0.00
年初财政拨款结转和结余	27.80	年末财政拨款结转和结余	42.04	42.04	0.00
1、一般公共预算财政拨款	27.80				
2、政府性基金预算财政拨款	0.00				
总计	108.48	**总计**	108.48	108.48	0.00

注：本表反映部门本年度一般公共预算财政拨款和政府性基金预算财政拨款的总收支和年末结转结余情况。本表金额转换为万元时，因四舍五入可能存在尾差。

一般公共预算财政拨款支出决算表（按功能分类科目）

公开05表

编制部门：铜川市仲裁委员会秘书处　　2019年　　金额单位：万元

项目		本年支出合计	基本支出			项目支出	备注
功能分类科目编码	科目名称		小计	人员经费	公用经费		
合计		66.44	54.13	46.86	7.28	12.31	
201	一般公共服务支出	55.60	43.30	36.02	7.28	12.31	
20103	政府办公厅（室）及相关机构事务	55.60	43.30	36.02	7.28	12.31	
2010350	事业运行	36.10	36.10	28.82	7.28	0.00	
2010399	其他政府办公厅（室）及相关机构事务支出	19.51	7.20	7.20	0.00	12.31	
208	社会保障和就业支出	6.83	6.83	6.83	0.00	0.00	
20805	行政事业单位离退休	6.83	6.83	6.83	0.00	0.00	
2080505	机关事业单位基本养老保险缴费支出	6.83	6.83	6.83	0.00	0.00	
210	卫生健康支出	1.47	1.47	1.47	0.00	0.00	
21011	行政事业单位医疗	1.47	1.47	1.47	0.00	0.00	
2101102	事业单位医疗	1.47	1.47	1.47	0.00	0.00	
221	住房保障支出	2.54	2.54	2.54	0.00	0.00	
22102	住房改革支出	2.54	2.54	2.54	0.00	0.00	
2210201	住房公积金	2.54	2.54	2.54	0.00	0.00	

注：本表反映部门本年度一般公共预算财政拨款实际支出情况。本表金额转换为万元时，因四舍五入可能存在尾差。

一般公共预算财政拨款基本支出决算表（按经济分类科目）

公开06表

编制部门：铜川市仲裁委员会秘书处　　2019年　　金额单位：万元

项目		本年支出合计	人员经费	公用经费	备注
经济分类科目编码	科目名称				
合计		54.13	46.86	7.28	
301	工资福利支出	46.82	46.82	0.00	
30101	基本工资	14.39	14.39	0.00	
30102	津贴补贴	9.33	9.33	0.00	
30103	奖金	8.40	8.40	0.00	
30108	机关事业单位基本养老保险缴费	8.56	8.56	0.00	
30109	职业年金缴费	0.41	0.41	0.00	
30110	职工基本医疗保险缴费	1.47	1.47	0.00	
30112	其他社会保障缴费	1.13	1.13	0.00	
30113	住房公积金	3.12	3.12	0.00	
302	商品和服务支出	7.28	0.00	7.28	
30201	办公费	1.24	0.00	1.24	
30202	印刷费	0.26	0.00	0.26	
30205	水费	0.05	0.00	0.05	
30207	邮电费	0.43	0.00	0.43	
30209	物业管理费	0.19	0.00	0.19	
30211	差旅费	0.57	0.00	0.57	
30227	委托业务费	3.43	0.00	3.43	
30228	工会经费	1.10	0.00	1.10	
303	对个人和家庭的补助	0.04	0.04	0.00	
30305	生活补助	0.04	0.04	0.00	

注：本表反映部门本年度一般公共预算财政拨款基本支出明细情况。本表金额转换为万元时，因四舍五入可能存在尾差。

一般公共预算财政拨款“三公”经费及会议费、培训费支出决算表

公开07表

编制部门：铜川市仲裁委员会秘书处　　2019年　　金额单位：万元

项目	一般公共预算财政拨款安排的“三公”经费						会议费	培训费
	小计	因公出国（境）费用	公务接待费	公务用车购置及运行维护费				
				小计	公务用车购置费	公务用车运行维护费		
	1	2	3	4	5	6	7	8
预算数	0.00	0.00	0.00	0.00	0.00	0.00	0.34	0.00
决算数	0.00	0.00	0.00	0.00	0.00	0.00	0.34	0.00

注：本表反映部门本年度一般公共预算财政拨款“三公”经费、会议费、培训费的预算数和实际支出。预算数为调整预算数。本表金额转换为万元时，因四舍五入可能存在尾差。

政府性基金预算财政拨款收入支出决算表

公开08表

编制部门：铜川市仲裁委员会秘书处　　2019年　　金额单位：万元

项目		年初结转和结余	本年收入	本年支出			年末结转和结余
功能分类科目编码	科目名称			小计	基本支出	项目支出	
合计							

注：本表反映部门本年度政府性基金预算财政拨款收入支出及结转和结余情况。本表金额转换为万元时，因四舍五入可能存在尾差。

第三部分 2019 年部门决算情况说明

一、收入支出决算总体情况说明

2019 年度本年收入合计 80.68 万元，较上年增加 0.71 万元，主要原因是发放仲裁员报酬等费用增加。

2019 年度本年支出合计 66.44 万元，较上年减少 3.42 万元，主要原因是人员调整，人员经费减少。

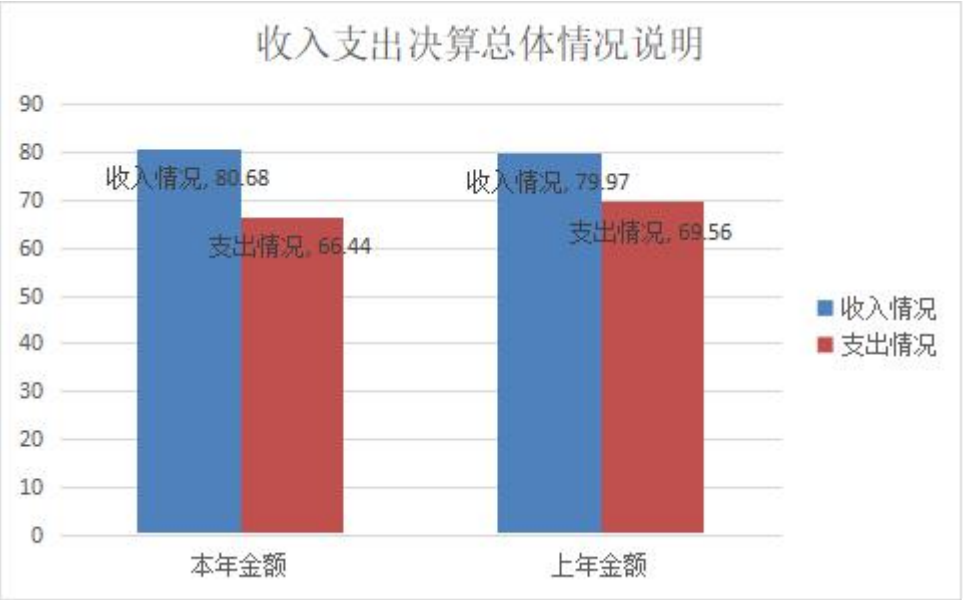

二、收入决算情况说明

2019 年本年收入合计 80.68 万元。其中：财政拨款 80.68 万元，占总收入的 100.00%，包括一般公共预算财政拨款 80.68 万元、政府性基金预算财政拨款 0.00 万元；事业收入 0.00 万元，是事业单位开展专业业务活动及其辅助活动取得的收入，占总收入的 0.00%；其他收入 0.00 万元，是取得的除财政拨款收入等以外的各项收入，占总收入的 0.00%。

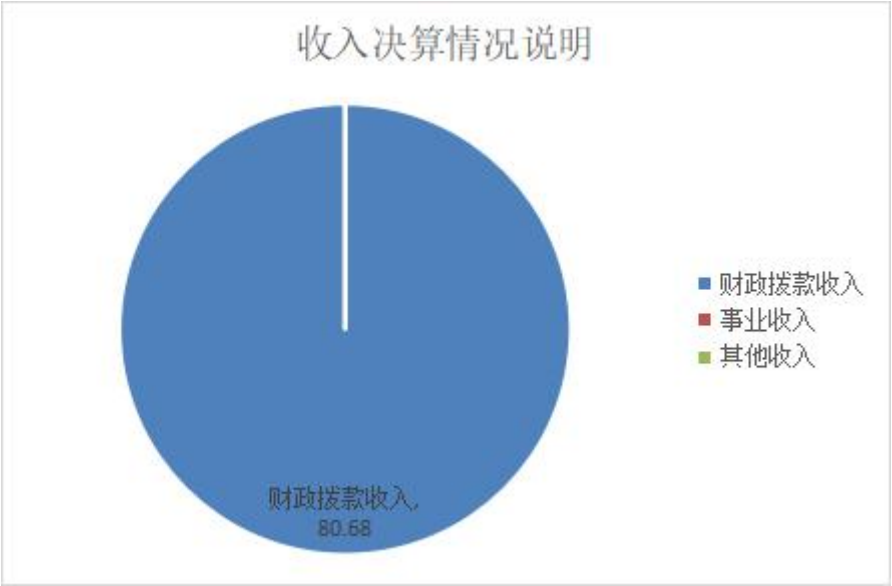

三、支出决算情况说明

2019 年本年支出合计 66.44 万元。其中:基本支出 54.13 万元，是为机构正常运转和日常工作任务而发生的各项支出，包括人员经费和公用经费，占总支出的 81.47%；项目支出 12.31 万元，是为完成仲裁案件受理及仲裁文书送达，在基本预算支出之外，财政预算专款安排的支出。主要包括民商和同类、建设工程施工合同类纠纷案件等专项业务支出，占总支出的 18.53%。

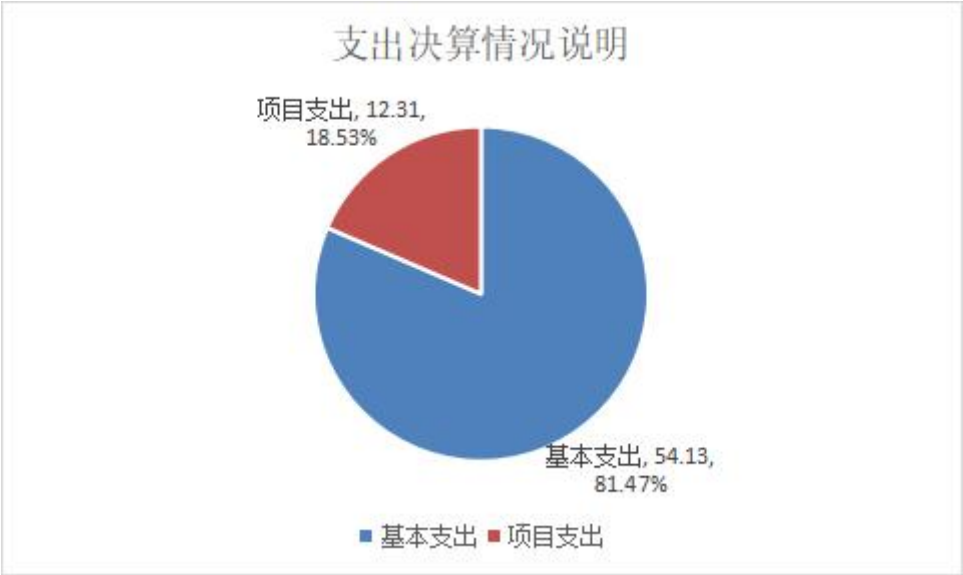

四、财政拨款收入支出决算总体情况说明

2019 年度本年财政拨款收入合计 80.68 万元，较上年增加 0.71 万元，主要原因是发放仲裁员报酬等费用增加。

2019 年度本年财政拨款支出合计 66.44 万元，较上年减少 3.42 万元，主要原因是人员调整，人员经费减少。

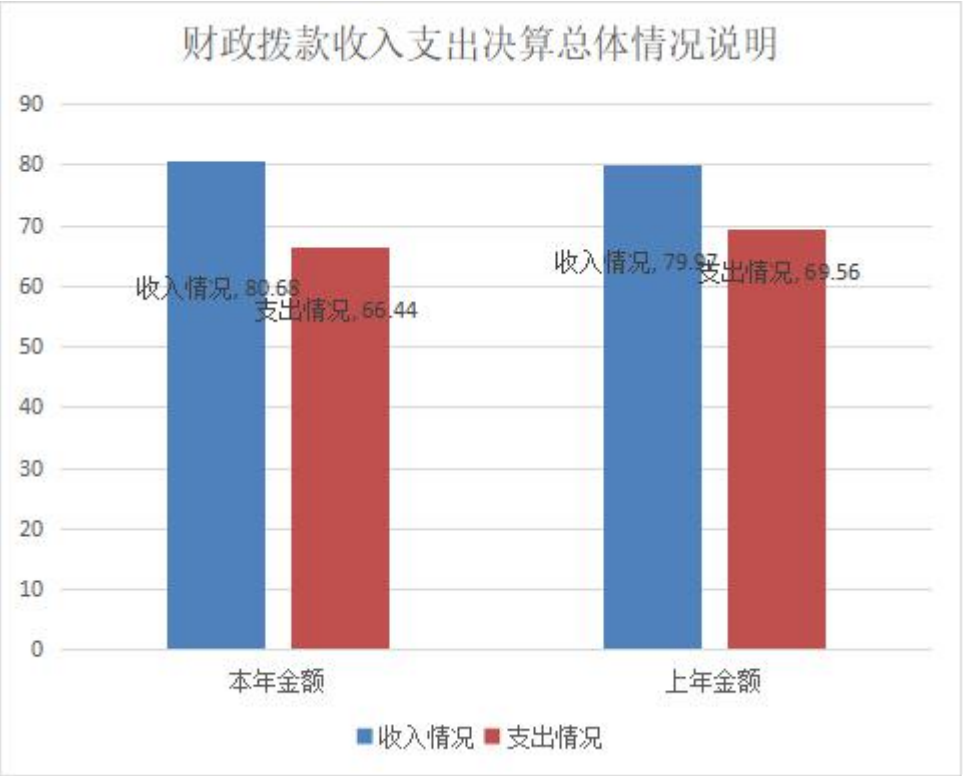

五、一般公共预算财政拨款支出决算情况说明

（一）财政拨款支出决算总体情况说明。

2019 年度一般公共预算财政拨款支出 66.44 万元，占本年支出合计的 100.00%。与上年相比，财政拨款支出减少 3.42 万元，减少 4.90%，主要原因是人员调整，人员经费减少。

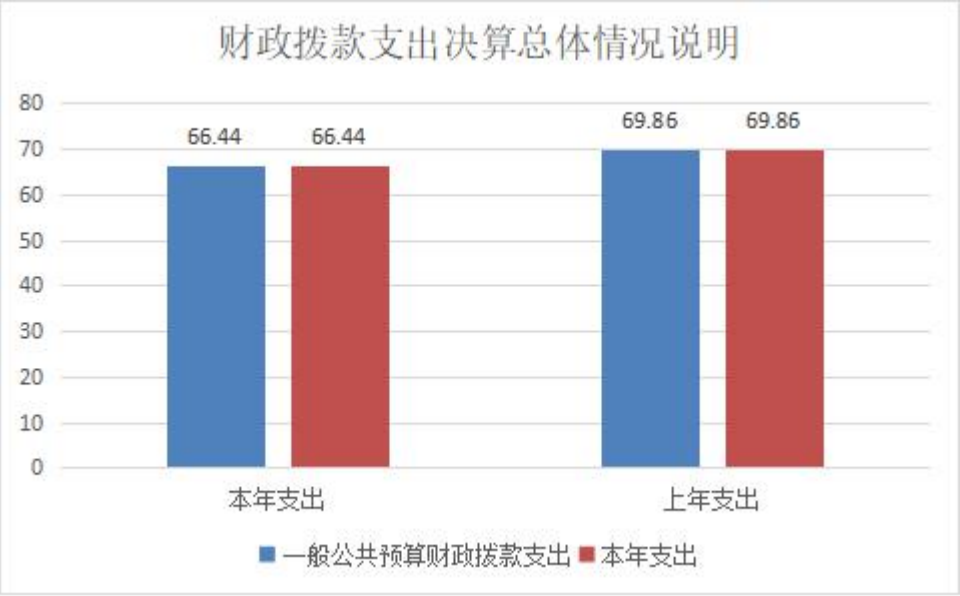

（二）财政拨款支出决算具体情况说明。

2019 年财政拨款支出年初预算为 82.43 万元，调整预算为 108.48 万元，支出决算 66.44 万元，完成调整预算的 61.25%。按照政府功能分类科目，其中：

1.一般公共服务支出（类）政府办公厅（室）及相关机构事务（款）事业运行（项）。

年初预算为 32.32 万元，调整预算数为 40.42 万元，支出决算为 36.10 万元，完成调整预算的 89.29%。决算数小于预算数的主要原因是人员调整，人员经费减少。

2.一般公共服务支出（类）其他政府办公厅（室）及相关机构事务支出（款）事业运行（项）。

年初预算为 44.10 万元，调整预算为 56.51 万元，支出决算为 19.51 万元，完成调整预算的 24.06%。决算数小于预算数的主要原因是发放仲裁员报酬费用结转至下年支出。

3.社会保障和就业支出（类）行政事业单位离退休（款）机关事业单位基本养老保险缴费支出（项）。

年初预算为5.86万元，调整预算数为7.16万元，支出决算为6.83万元，完成调整预算的95.39%。决算数小于预算数的主要原因是人员调整，人员经费减少。

4.卫生健康支出（类）行政事业单位医疗（款）事业单位医疗（项）。

年初预算为1.47万元，调整预算为1.47万元，支出决算为1.47万元，完成调整预算的100.00%。决算数与预算数持平。

5.住房保障支出（类）住房改革支出（款）住房公积金（项）。

年初预算为2.79万元，调整预算数为2.92万元，支出决算为2.54万元，完成调整预算的86.99%。决算数小于预算数的主要原因是人员调整减少，公积金金额减少。

六、一般公共预算财政拨款基本支出决算情况说明

2019年度一般公共预算财政拨款基本支出54.13万元，用于保障机构正常运转和日常工作需要，包括：人员经费支出46.86万元和公用经费支出7.28万元。

人员经费46.86万元，主要包括:基本工资14.40万元、津贴补贴9.33万元、奖金8.40万元、机关事业单位基本养老保险缴费8.56万元、职业年金缴费0.41万元、职工基本

养老保险缴费1.47万元，其他社会保障缴费1.13万元，住房公积金3.12万元，生活补助0.04万元。

公用经费7.28万元，主要包括:办公费1.25万元、印刷费0.26万元、手续费0.05万元、邮电费0.43万元、物业管理费0.19万元，差旅费0.57万元、委托业务费3.43万元、工会经费1.10万元。

七、一般公共预算财政拨款“三公”经费及培训费、会议费支出决算情况说明

（一）“三公”经费财政拨款支出决算总体情况说明。

2019年度“三公”经费财政拨款支出全年预算为0.60万元，支出决算为0.00万元，完成全年预算的0.00%。决算数较预算数减少0.60万元，主要原因是厉行节约，健全各项管理制度，规范支出行为，压减了“三公”经费支出。

（二）“三公”经费财政拨款支出决算具体情况说明。

2019年度“三公”经费财政拨款支出决算中，因公出国（境）费支出决算0.00万元，占0.00%；公务用车购置费支出0.00万元，占0.00%；公务用车运行维护费支出决算0.00万元，占0.00%；公务接待费支出决算0.00万元，占0.00%。具体情况如下：

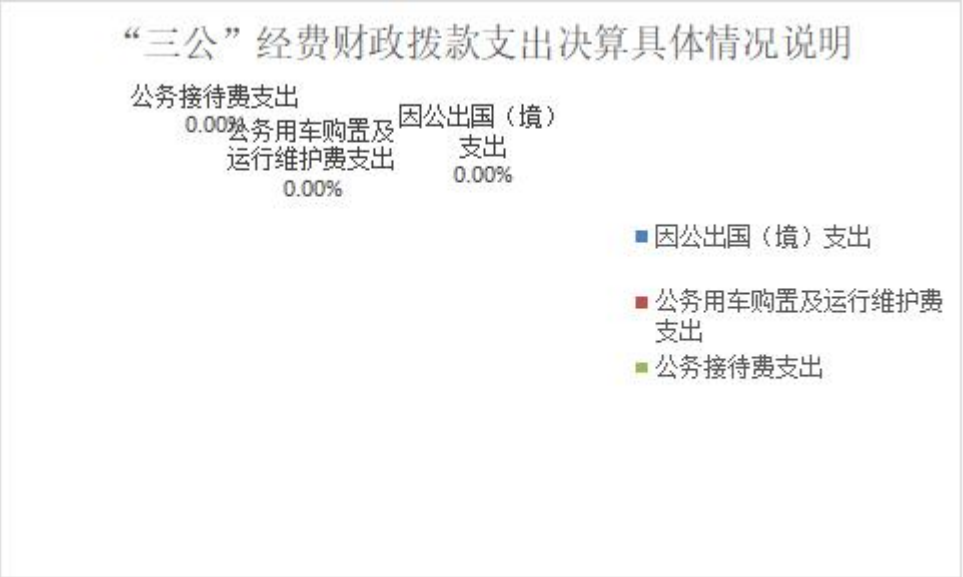

1.因公出国（境）支出情况说明。

2019年因公出国（境）团组0个，0人次，预算为0.00万元，支出决算为0.00万元，完成预算的0.00%，决算数较预算数增加（减少）0万元，主要原因是无因公出国（境）支出。

2.公务用车购置费用支出情况说明。

2019年购置车辆0台，预算为0.00万元，支出决算为0.00万元，完成预算的0.00%，决算数较预算数增加（减少）0.00万元，主要原因是无公务用车购置费用支出。

3.公务用车运行维护费用支出情况说明。

2019年公务用车运行维护费预算为0.00万元，支出决算为0.00万元，完成预算的0.00%，决算数较预算数增加（减少）0万元，主要原因是无公务用车运行维护费用支出。

4.公务接待费支出情况说明。

2019年公务接待0批次，0人次，预算为0.60万元，支出决算为0.00万元，完成预算的0.00%，决算数较预算数减少0.60万元，主要原因是厉行节约，健全各项管理制度，规范支出行为，压减了公务接待费支出。

（三）培训费支出情况说明。

2019年度培训费预算为0.00万元，支出决算为0.00万元，完成预算的0.00%，决算数较预算数增加（减少）0万元，主要原因是无培训费支出。

（四）会议费支出情况说明。

2019年度会议费预算为0.00万元，支出决算为0.34万元，完成预算的0.00%，决算数较预算数增加0.34万元，主要原因是会议费增加。

八、政府性基金预算财政拨款收入支出情况说明

本部门无政府性基金决算收支，并已公开空表。

九、国有资本经营财政拨款收入支出情况说明

本部门无国有资本经营决算拨款收支。

十、预算绩效情况说明

（一）预算绩效管理工作开展情况说明。

根据预算绩效管理要求，本部门组织对2019年一般公共预算项目支出全面开展绩效自评，其中，项目1个，共涉及资金40.00万元，占一般公共预算项目支出总额的100.00%。

（二）部门决算中项目、部门（单位）整体支出绩效自评结果。

1. 仲裁事务项目绩效自评综述：根据年初设定的绩效目标，项目自评得分60分。项目全年预算数40.00万元，执行数0万元，完成预算的0%。主要产出和效果：发放仲裁员报酬等费用。发现问题及原因：受计划调整等客观因素影响，部分工作未能按原定计划开展。下一步改进措施：健全绩效目标管理与预算安排有机结合的机制。

项目支出绩效自评表

（　　年度）

项目名称					
主管部门				实施单位	
项目预算执行情况（万元）	预算数：			执行数：	
	其中：财政拨款			其中：财政拨款	
	其他资金			其他资金	
年度总体目标完成情况	预期目标			目标实际完成情况	
	目标1： 目标2： 目标3： ……			目标1完成情况： 目标2完成情况： 目标3完成情况： ……	
年度绩效指标完成情况	一级指标	二级指标	指标内容	预期指标值	实际完成指标值
	产出指标	数量指标	指标1：		
			指标2：		
			……		
		质量指标	指标1：		
			指标2：		
			……		
		时效指标	指标1：		
			指标2：		
			……		
		成本指标	指标1：		
			指标2：		
			……		
		……			
	效益指标	经济效益指标	指标1：		
			指标2：		
			……		
		社会效益指标	指标1：		
			指标2：		
			……		
		生态效益指标	指标1：		
			指标2：		
			……		
		可持续影响指标	指标1：		
			指标2：		
			……		
		……			
	满意度指标	服务对象满意度指标	指标1：		
			指标2：		
			……		
		……			

十一、其他重要事项说明

（一）机关运行经费支出情况说明。

2019年本部门机关运行经费预算为0万元，上年结转0万元，调整预算数0万元，支出决算为0万元，完成预算的0%，用于维持机关日常运转所必需的公用支出，主要用于办公经费等。决算数较预算数增加（减少）0万元，主要原因是我单位为全额拨款事业单位。

（二）政府采购支出情况说明。

本部门2019年无政府采购支出。

（三）国有资产占用及购置情况说明。

截至2019年末，本部门机关及所属单位公务车辆保有量0辆；单价50万元以上的通用设备0台（套）；单价100万元以上的通用设备0台（套）。2019年当年购置车辆0辆；购置单价50万元以上的设备0台（套）；购置单价100万元以上的通用设备0台（套）。

第四部分专业名词解释

1.基本支出：指为保障机构正常运转、完成日常工作任务而发生的各项支出。

2.项目支出：指单位为完成特定的行政工作任务或事业发展目标所发生的各项支出。

3.“三公”经费：指部门使用一般公共预算财政拨款安排的因公出国（境）费、公务用车购置及运行费和公务接待费支出。

4.财政拨款收入：指本级财政当年拨付的资金。

5.机关运行经费：为保障行政单位（包括参照公务员法管理的事业单位）运行用于购买货物和服务的各项公用经费，包括办公及印刷费、邮电费、差旅费、会议费、福利费、日常维修费、专用材料及办公用房水电费、办公用房取暖费、办公用房物业管理费、公务用车运行维护费以及其他费用。